



**Documento di valutazione archeologica preventiva.
Via Trupatello - via Lunga S.P. 67
Bagnara di Romagna (RA)**



per **Limes Soc. coop. a r.l.**

dott.ssa Mila Bondi

LIMES Soc. Coop a r.l.
Via della Lirica, 15
48121 RAVENNA
C.F. / P. IVA 02270610393

Definizione dell'opera pubblica	Riqualificazione stradale di via Trupatello e via Lunga (S.P. 67) - Bagnara di Romagna (RA)
Definizione della fase di progetto in relazione all'opera	Progetto preliminare
Definizione della natura del documento	Documento di verifica preventiva dell'interesse archeologico
Committente	EUROVO S.R.L. Via Ugo la Malfa, 15, 40026 Imola BO
Soggetto incaricato dalla Stazione Appaltante	Limes Soc. coop. a r.l. Viale della Lirica 15 48121 Ravenna Cell: 333.9070618 / 338.9765209 / 339.4845769 info@limesarcheologia.it lilmesarcheologia@pec.it
Data consegna	
Data di revisione del documento	

Indice

I. INTRODUZIONE.....	4
II. ELENCO INTERVENTI.....	6
III. ELENCO SITI.....	7
IV. NOTE ALL'APPARATO CARTOGRAFICO.....	8
V. BIBLIOGRAFIA.....	9
VI. SITOGRAFIA.....	9
VII. DOCUMENTAZIONE CARTOGRAFICA.....	10
Tav. 1 – Planimetria generale dell'area in oggetto su CTR regionale 1:25.000 (particolare).....	11
Tav. 2 – Planimetria dei resti centuriali su CTR regionale 1:25.000 (particolare)	12
Tav. 3 – Planimetria generale degli interventi noti su CTR regionale 1:25.000 (particolare)	13
Tav. 4 – Planimetria dell'uso dei suoli	14
VII. APPENDICE 1 - schede degli interventi noti	

INTRODUZIONE

In base alle indicazioni del funzionario della Soprintendenza responsabile del procedimento¹, data la natura lineare dell'opera in progetto, per la redazione del presente documento di verifica preventiva dell'interesse archeologico è stata presa in considerazione una fascia di terreno con larghezza pari a circa 400 m per ogni lato dei tratti di strada interessati dai lavori di ampliamento, in totale corrispondenti a poco più di 2,6 km² [TAVOLA 1]. L'area è posta immediatamente a Nord/Est del centro abitato di Bagnara di Romagna, appena fuori dall'insediamento, con zone a destinazione agricola e occupate da insediamenti produttivi [TAVOLA 4].

L'area del comune di Bagnara rientra nell'Unità archeologica 2 proposta nella carta del rischio/potenzialità archeologica dei Comuni della Bassa Romagna, costituita da "*aree dossive di media pianura, di formazione preromana, con affioramento dei siti dall'età del Bronzo fino all'età romana e altomedievale*"².

Per prima cosa, è stata presa in esame la documentazione presente negli archivi delle Soprintendenze Archeologia, Belle Arti e Paesaggio di Bologna e di Ravenna, relativa a notizie di interventi archeologici e segnalazioni effettuati nel territorio di Bagnara, così da mappare le evidenze archeologiche note comprese nella zona in oggetto. Questi dati sono stati integrati con quanto reperibile nelle pubblicazioni specializzate e divulgative, in modo da avere un quadro più completo³. Il risultato è una mappa nella quale sono stati posizionati - ad un diverso grado di localizzazione - gli interventi effettuati in passato e le eventuali evidenze archeologiche individuate [TAVOLA 3].

E' stata presa in considerazione anche la cartografia storica, in particolare quella reperibile sul Geoportale dell'Emilia Romagna⁴, sebbene fosse noto fin da subito che la zona in esame rientra nell'Unità di paesaggio 12 del *Piano territoriale di coordinamento provinciale. Relazione generale. Allegato 1: unità di paesaggio*, redatto dalla Provincia di Ravenna. Sinteticamente, si tratta di un territorio caratterizzato dalla persistenza del reticolo centuriale romano e gli assi stradali in parte ne ricalcano ancora la maglia (ad esempio, la via Lunga corrisponde a uno dei cardini della cosiddetta centuriazione "faentina", orientata secondo natura)⁵.

¹ Dott. Massimo Sericola.

² *Relazione sulla redazione della carta del rischio/potenzialità archeologica*, p. 9. Ricognizioni di superficie effettuate sul territorio comunale allo scopo di individuare siti sepolti hanno evidenziato che il popolamento antico era distribuito in modo piuttosto regolare, anche con due nuclei abitativi per centuria, con una concentrazione più alta nel settore orientale del territorio (http://www.archeobo.arti.beniculturali.it/pdf/lugo_romana.pdf).

³ Si veda la bibliografia a pagina 9.

⁴ <http://geoportale.regione.emilia-romagna.it/it/applicazioni-gis/regione-emilia-romagna/cartografia-di-base/cartografia-storica>

⁵ "Si può affermare che nei comuni di Bagnara, Cotigola, Lugo e S. Agata si conservano le persistenze più regolari, generalmente ben visibili tra i corsi del Santerno e del Senio. È importante sottolineare il fatto che già a partire dai limiti meridionali del territorio comunale di Lugo e poi verso nord il livelli antichi, e dunque la rete infrastrutturale

Nella cartografia sono poi state riportate le aree tutelate *ex art.* 21 e 22 (rispettivamente “zone ed elementi di interesse storico-archeologico” e “insediamenti urbani storici e strutture insediative storiche non urbane”) del Piano territoriale paesistico regionale della Regione Emilia-Romagna, con parte della zona in esame che rientra in quelle tutelate *ex art.* 21d⁶ [TAVOLA 2].

Infine, sono state analizzate anche le immagini da telerilevamento (consultabili on-line), senza alcun riscontro di anomalie significative⁷.

In conclusione, si ritiene necessario sottolineare che il lavoro presentato non ha alcun valore predittivo sull'eventuale presenza/assenza di deposito archeologico nell'area esaminata, limitandosi a presentare il quadro di quanto noto fino ad ora.

originaria, si trovano sepolti ben oltre i 3,5 m; si tratta dunque di vere e proprie tracce da persistenza: il sistema centuriale è qui sopravvissuto solo in virtù di una continuità d'uso e di confinazioni che non cessarono mai del tutto, continuamente ripristinato in seguito ai numerosi fenomeni di alluvionamento. Nella valutazione di questo complesso fenomeno di persistenza possono inoltre aver esercitato un ruolo fondamentale successivi interventi di ripristino prodottisi in età altomedievale e tardomedievale, ad opera rispettivamente dei monasteri (per lo più di pertinenza ravennate) e dei comuni nella fase di ripresa del controllo territoriale dei rispettivi contadi." (*Relazione sulla redazione della carta del rischio/potenzialità archeologica*, p. 11).

⁶ "d. zone di tutela di elementi della centuriazione, cioè aree estese nella cui attuale struttura permangono segni, sia localizzati sia diffusi, della centuriazione."

⁷ Google maps, e geos, Tuttocittà, oltre alle fotografie aeree storiche disponibili sul Geoportale dell'Emilia-Romagna.

ELENCO INTERVENTI ARCHEOLOGICI COMPRESI NELL'AREA IN ESAME:

- ID 1 - via Madonna: sorveglianza in corso d'opera (pozzetto per la posa della fibra ottica), nessuna evidenza di interesse archeologico.
- ID 2 - via Madonna: sorveglianza in corso d'opera (pozzetto per la posa della fibra ottica), nessuna evidenza di interesse archeologico.
- ID 3 - via Madonna: sorveglianza in corso d'opera (pozzetto per la posa della fibra ottica), nessuna evidenza di interesse archeologico.
- ID 4 - via Madonna: sorveglianza in corso d'opera (pozzetto per la posa della fibra ottica), nessuna evidenza di interesse archeologico.
- ID 5 - via Madonna: sorveglianza in corso d'opera (pozzetto per la posa della fibra ottica), nessuna evidenza di interesse archeologico.
- ID 6 - via Madonna: sorveglianza in corso d'opera (pozzetto per la posa della fibra ottica), nessuna evidenza di interesse archeologico.
- ID 7 - via Madonna: sorveglianza in corso d'opera (pozzetto per la posa della fibra ottica), nessuna evidenza di interesse archeologico.
- ID 8 - via Madonna: sorveglianza in corso d'opera (pozzetto per la posa della fibra ottica), nessuna evidenza di interesse archeologico.
- ID 9 - via Madonna: sorveglianza in corso d'opera (pozzetto per la posa della fibra ottica), nessuna evidenza di interesse archeologico.
- ID 10 - via Madonna: sorveglianza in corso d'opera (pozzetto per la posa della fibra ottica), nessuna evidenza di interesse archeologico.
- ID 11 - via Madonna: sorveglianza in corso d'opera (pozzetto per la posa della fibra ottica), nessuna evidenza di interesse archeologico.
- ID 12 - S.P. 48: sorveglianza in corso d'opera (pozzetto per la posa della fibra ottica), nessuna evidenza di interesse archeologico.
- ID 13 - S.P. 48: sorveglianza in corso d'opera (pozzetto per la posa della fibra ottica), nessuna evidenza di interesse archeologico.
- ID 14 - S.P. 48: sorveglianza in corso d'opera (pozzetto per la posa della fibra ottica), nessuna evidenza di interesse archeologico.
- ID 15 - S.P. 48: sorveglianza in corso d'opera (pozzetto per la posa della fibra ottica), nessuna evidenza di interesse archeologico.
- ID 16 - S.P. 48: sorveglianza in corso d'opera (pozzetto per la posa della fibra ottica), nessuna evidenza di interesse archeologico.

ELENCO SITI COMPRESI NELL'AREA IN ESAME:

- ID 17- via Lunga 16B - SP. 67: scavo di emergenza nel quale è stato individuato un livello antropico dell'età del Ferro, con presenza di ceramica. Immediatamente sotto era uno strato a matrice sabbiosa, che a sua volta copriva uno strato antropico dell'età del Bronzo (posto a 3 metri di profondità), con presenza di materiale ceramico (frequentazione della facies umbro-romagnola).
- ID 19 - Bagnara di Romagna: sito dell'età del Bronzo, indeterminato (da *Relazione sulla redazione della carta del rischio/potenzialità archeologica studio/cartografia delle centuriazioni lughese e dei principali sistemi agrari di età medievale. Unione dei Comuni della Bassa Romagna*).
- ID 20 - Bagnara di Romagna: sito dell'età del Bronzo, indeterminato (da *Relazione sulla redazione della carta del rischio/potenzialità archeologica*).
- ID 21 - Bagnara di Romagna: sito di età romana, indeterminato (da *Relazione sulla redazione della carta del rischio/potenzialità archeologica*).
- ID 22 - Bagnara di Romagna: sito dell'età del Bronzo, indeterminato (da *Relazione sulla redazione della carta del rischio/potenzialità archeologica*).
- ID 23 - Bagnara di Romagna: sito di età romana, indeterminato (da *Relazione sulla redazione della carta del rischio/potenzialità archeologica*).
- ID 24 - Bagnara di Romagna: sito di età romana, indeterminato (da *Relazione sulla redazione della carta del rischio/potenzialità archeologica*).

NOTE ALL'APPARATO CARTOGRAFICO

- * Tavola 1: planimetria generale dell'area in oggetto su CTR regionale 1:25.000, con evidenziati i tratti di strada (via Trupatello - via Lunga S.P. 67) interessati dai lavori di ampliamento.
- * Tavola 2: planimetria con indicati i reticoli centuriali compresi nell'area in esame e le aree tutelate ex art. 21d e 22 del PTPR Emilia-Romagna.
- * Tavola 3: carta multipla degli interventi noti. Nel riquadro di sinistra, sono indicati i siti (nei quali è stato individuato deposito archeologico) e gli interventi (che non hanno restituito nessuna evidenza di interesse archeologico). Nel riquadro a destra, gli stessi interventi sono caratterizzati a seconda del grado di localizzazione (preciso o areale).
- * Tavola 4: planimetria con indicato l'uso dei suoli.

BIBLIOGRAFIA

Piano territoriale di coordinamento provinciale. Relazione generale. Allegato 1: unità di paesaggio. Provincia di Ravenna.

Relazione sulla redazione della carta del rischio/potenzialità archeologica studio/cartografia delle centuriazioni lughese e dei principali sistemi agrari di età medievale. Unione dei Comuni della Bassa Romagna, 2010.

AUGENTI A. - FICARA M. - RAVAIOLI E., *Atlante dei beni archeologici della provincia di Ravenna I Il paesaggio monumentale del Medioevo*, Bologna 2012.

BOTTAZZI G., *La centuriazione romana nel territorio di Lugo*, in *Storia di Lugo. I Dalla Preistoria all'Età moderna*, Forlì 1995, pp. 93-108.

CANI N., *Ritrovamenti archeologici nel territorio di Lugo di Romagna e comuni del comprensorio*, Lugo 1980.

CANI N., *Recenti rinvenimenti archeologici nei territori di Bagnara, Lugo e Fusignano*. «Studi Romagnoli» XXXIII (1982), pp. 21-28.

FRANCESCHELLI C. - MARABINI S., *Lettura di un territorio sepolto: la pianura lughese in età romana*, Bologna 2007.

MARTELLI M., *I dodici secoli di Bagnara di Romagna (secc. IX-XX)*, Faenza 1971

SITOGRAFIA

http://www.archeobo.arti.beniculturali.it/pdf/lugo_romana.pdf

<http://www.labassaromagna.it/Guida-ai-Servizi/Urbanistica/Cartografia-interattiva>

<http://geoportale.regione.emilia-romagna.it/it/applicazioni-gis/regione-emilia-romagna/cartografia-di-base/cartografia-storica>

DOCUMENTAZIONE CARTOGRAFICA

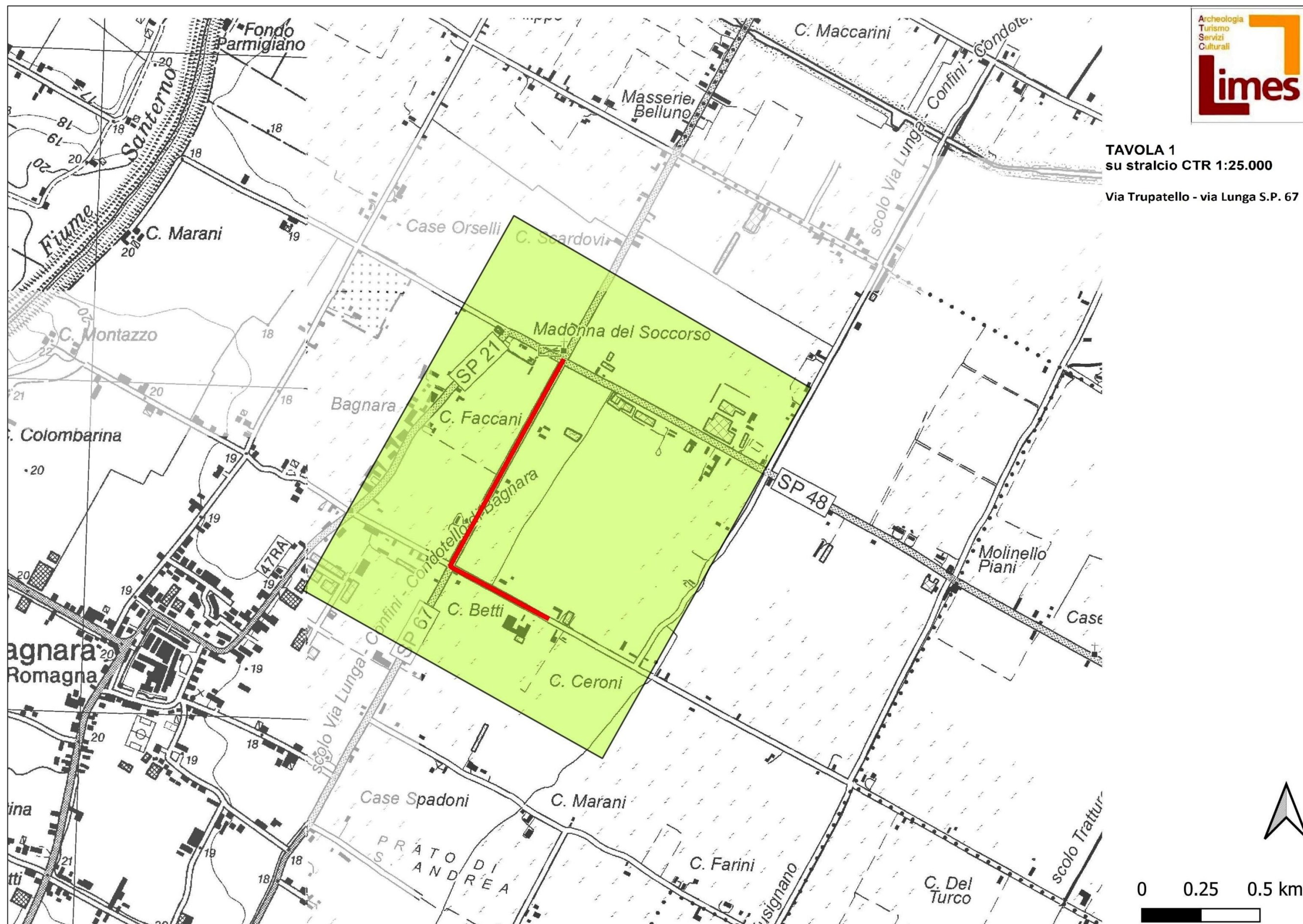

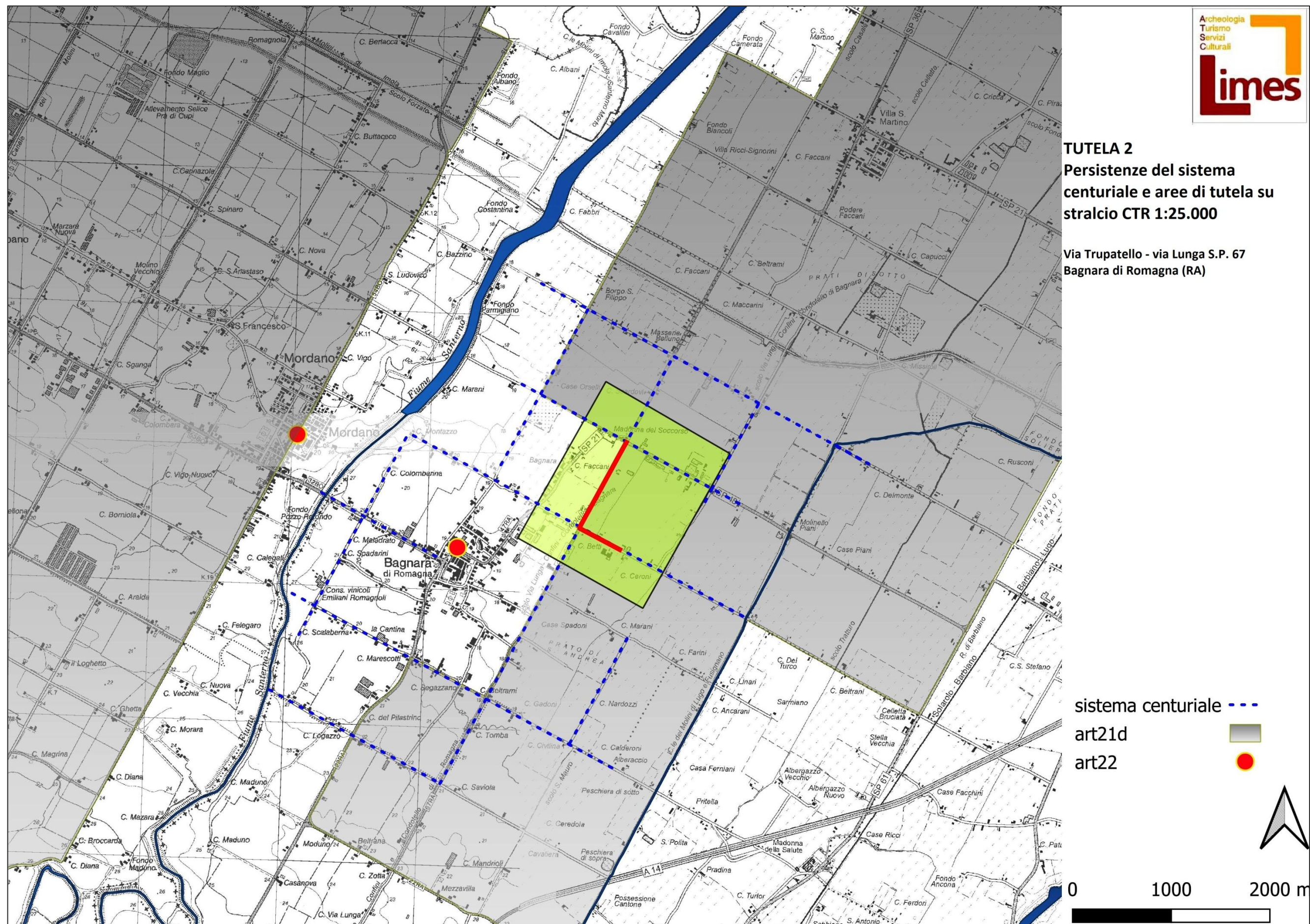

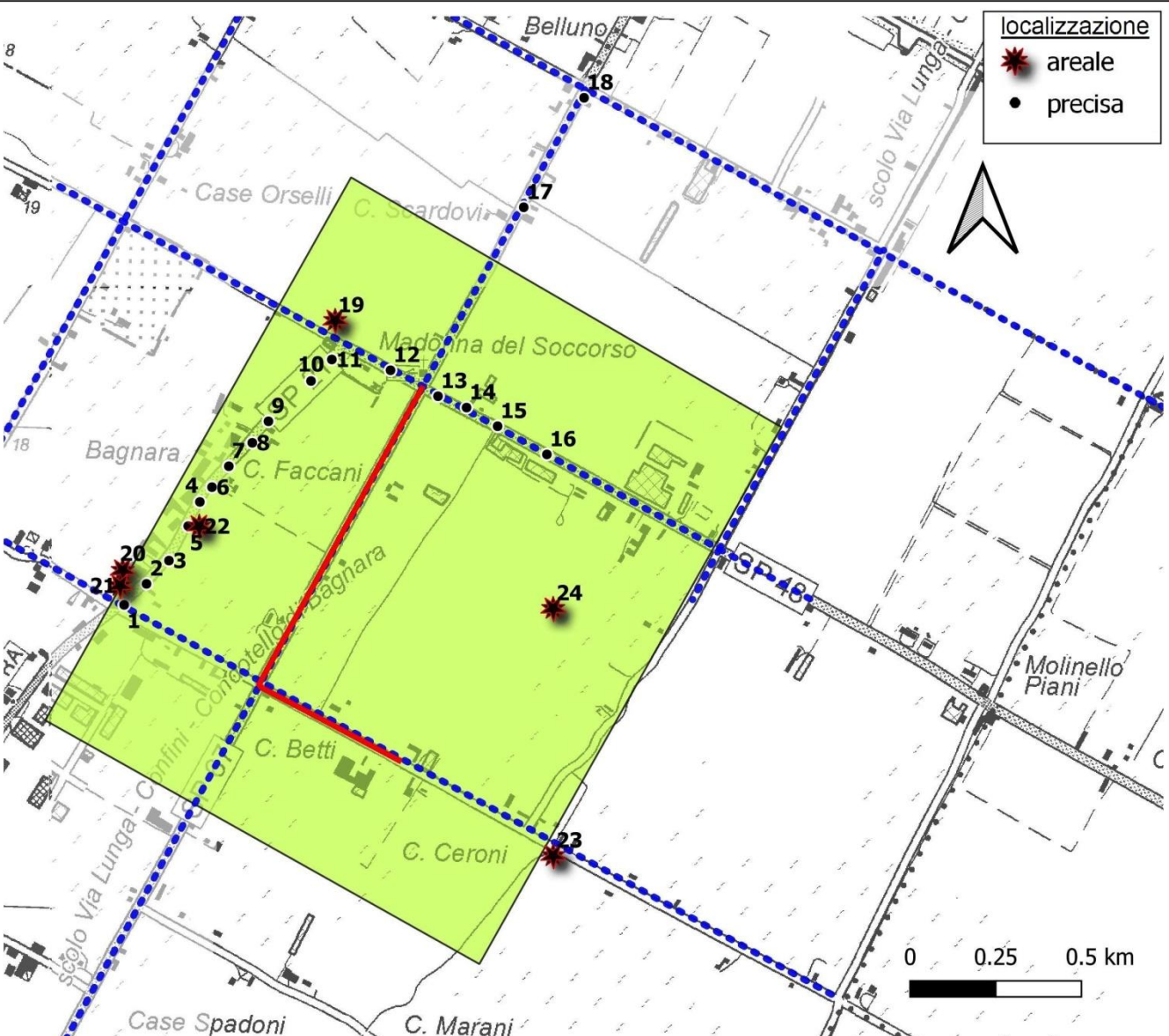

TAVOLA 3
Elementi noti su stralcio CTR 1:25.000
Via Trupatello - via Lunga S.P. 67
Bagnara di Romagna (RA)

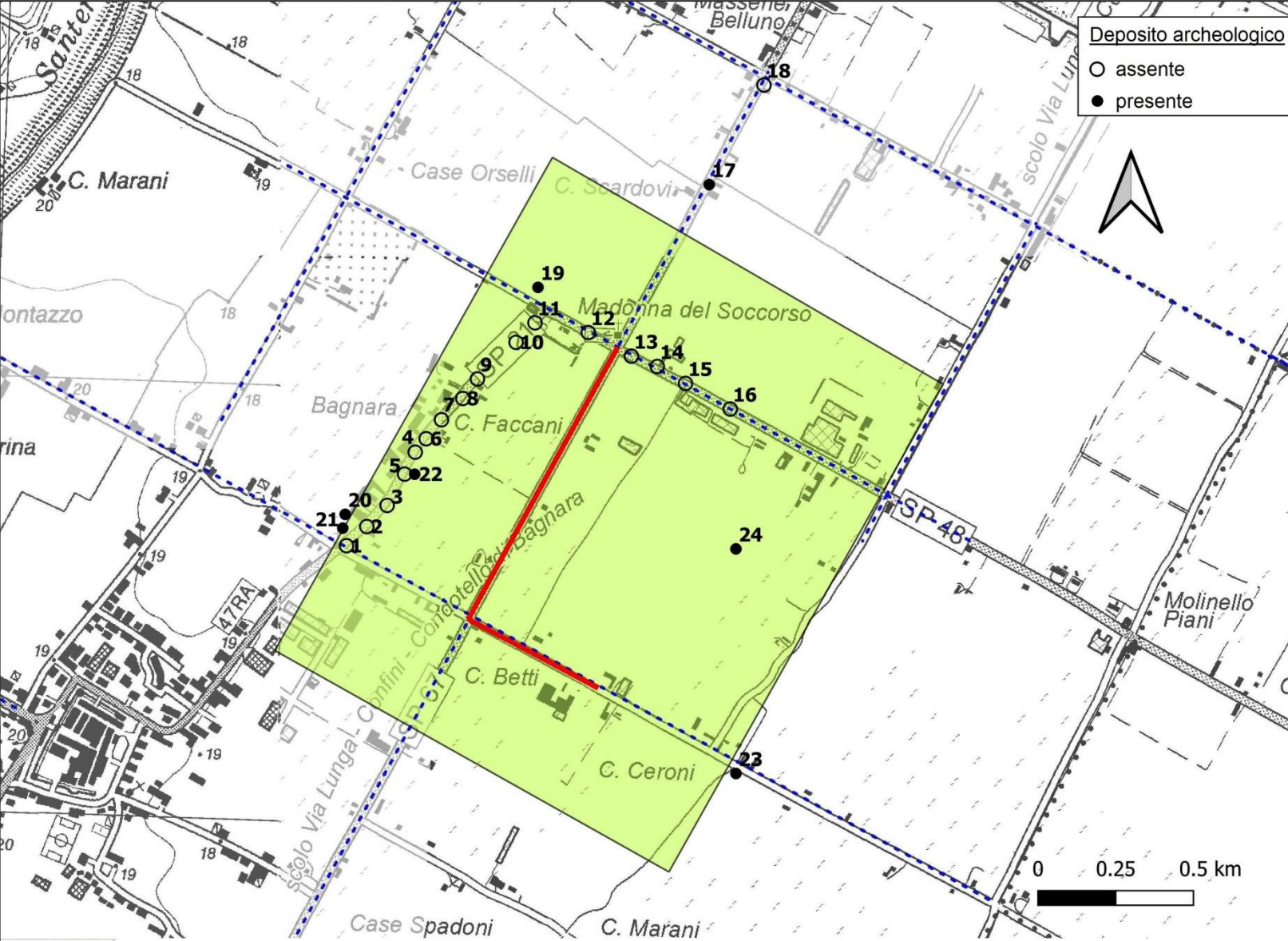
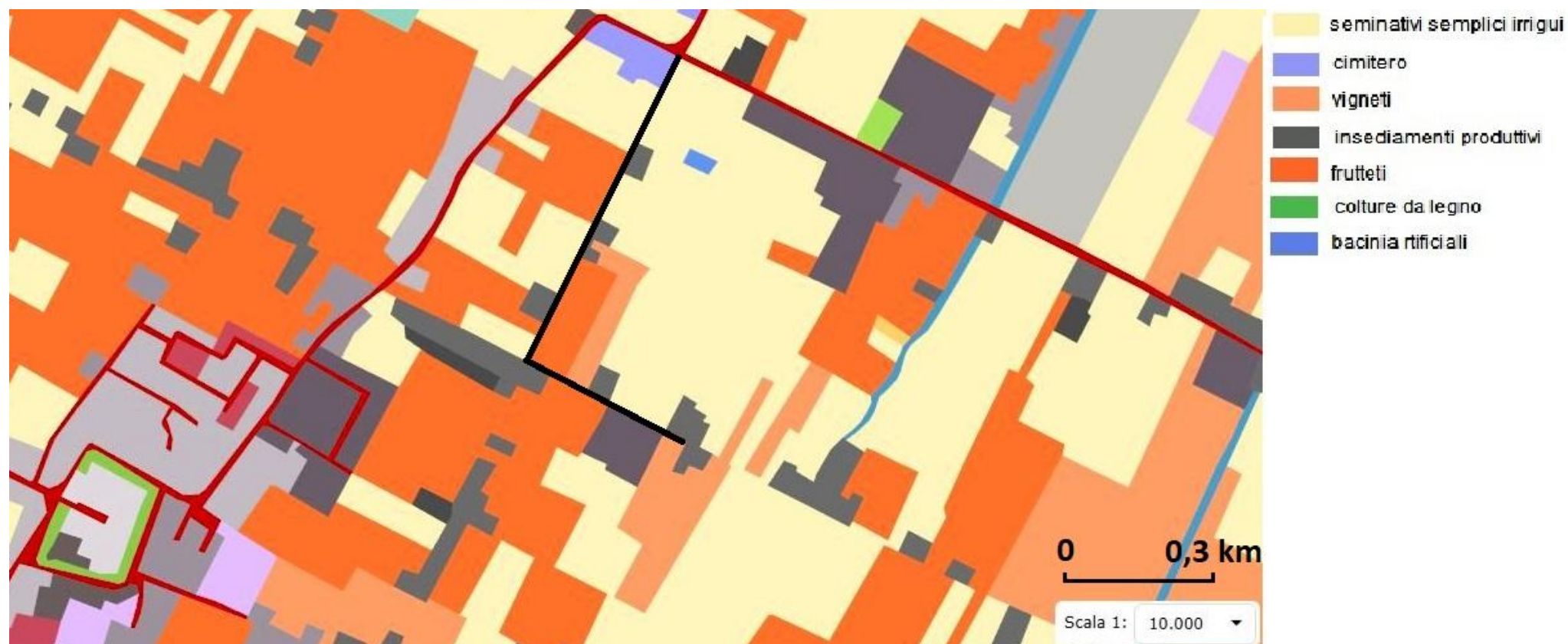

TAVOLA 4

Uso del suolo (dal Geoportale dell'Emilia-Romagna)